Arritti 2637:Arritti 2232 15/01/20 23:18 Page1

nu 2637 da u 16 à u 22 di ghjennaghju 2020

ARRITTI

54a annata
Prezzu 1,40 €
C.P. 0422 C 82046
ISSN 1262
Dispensé de timbrage
Routage 205

www.arritti.corsica

SETTIMANALE NAZIUNALISTU CORSU

Catalogne p. 3

Une crise européenne

Samedi 11 janvier, Le Collectif Zeru Frazu accueillait avec sa présidente Colette Castagnoli, Rossano Ercolini, président de Zero Waste, en Italie et au niveau mondial, et Golden Prize 2013 avec, dans sa ville pionnière de Capannori un taux de tri qui dépasse 88 % ! Tous les acteurs de la problématique du traitement des déchets en Corse étaient invités. *p. 6 à 8*

p. 6 à 8

Corse : objectif Zéro déchet !

Municipale **Aperture di e permanenze !** p. 4

Australìa p. 2

Cataclìsimu

Arritti 2637:Arritti 2232 15/01/20 23:18 Page2

San Martinu ! Divizia !

Sesta parte

Sèguita di e nostre scuperte à sfiurà à San Martinu, quellu ch'hè fattu da allegurìa viva di a divizia è di u sparte !

I detti è e spressione
« San Martinu è figlioli maschi ! » (v.caccia)
Si dicìa à i ghjòvani sposi. San Martinu hè u Santu di a divizia.
Si bramava à l'agricultori una bona ricolta briunendu : *« San Martinu ! »* Duvìvani risponda : *« Par tutti ! »* o ancu *« Cussì sia ! »*
Santu di i cacciadori di Corsica, era prigatu quandu si spartiva u signari. U signari faci parti di *« A robba di San Martinu ».*
« Hè robba di San Martinu. » (v. caccia) Voli dì, hè una robba cumuna, chì si spartiva tra l'aghjenti. U signari faci parti di sta robba. Hè spartutu tra i cacciadori, è al dilà, incù l'aghjenti vicini o stretti.
« San Martinu, l'acqua face vinu. »
« San Martinu, pane è vinu ! »
Santu di divizia è di spartera. U ghjornu di San Martinu, i ziteddi cantuchjighjani sta dumanda davanti à tutti i porti di u paesu spirendu riceva qualchì bonbò.
« Di trenta o di trent'unu, San Martinu hè l'òndici. » (v. mesi)

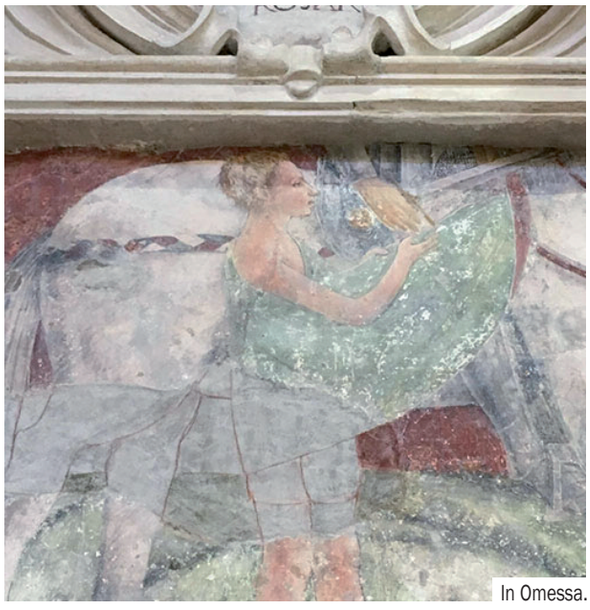

In Omessa.

San Martinu inde l'affrescu d'Omessa
Òpera di Giovanni da Piamonte, discìpulu di u grande maestru Piero della Francesca, fù ritrova in u 2014 in chjesa Sant'Andria d'Omessa (pieve di Tàlcini). L'affreschi rapresèntanu in a parte bassa u martire di San Petru, nant'à a croce. Hè ùnica in Corsica. È in a parte alta si vede à San Martinu chì strappa a so cappa per dalla à un pòveru. Quessa hè ùnica in Auropa : u pòveru hè rapresentatu cum'è un zitellu, capellirosu è cù zampe d'acellu ; ci dice Christian Andreani u Presidente di a Reta eurupea di l'itinerariu culturale San Martinu ch'ellu puderia esse u Diàvule raprisentatu da pòveru in canna. ■
Da seguità…

Accapu di a reddazzione

Cataclìsimu

Tutt'ugnunu hà vistu è hè statu toccu da sse stampe cummuvante di l'animali brusgiati vivi, di koalà o kangurù abbattuti è impauriti di pettu à ciò ch'accade à u so spaziu di vita. Un imàgine, o piuttostu un sonu, m'hà spaccatu u core ancu di più, forse u sìmbulu addulurente di u drama è l'imputenza umana chì ci mena in Australìa. Un pìcculu mughju addisperatu. Un lagnu, u pientu stridente d'un koalà presu appiccolu da una donna per caccialu da u focu, annacquà u so pillame chì si cunsumava è li brusgiava a pella è u core. Pòvera criaturella spaventata chì vede u so mondu sfòndesi senza capisce nè u cumu nè u perchè, perdendu tutti i so riferimenti di vita salvàtica è lìbera in i so àrburoni calipiti è e so fronde sinònimi di bivenda è di u benestà à mezu à i soi è u s'ambiente prutettore. I chjuchi, forse, s'addatteranu s'omu li porta un màssimu di curamenti. Ma l'altri, ch'anu già i so fundamenti di vita, s'elli ùn mòrenu di ferite fisiche, s'anu da more da e so sbrembature in core è in menta, sgumentati è traumatizati per sempre. Corcia natura ! Corcia biodiversità ! Corci l'acelli, i serpi, l'acèrtule, l'anfibiani, i marsupiali, i mammiferi, l'insetti, tutta sta vita ricca di diversità è di spèzie endemiche. È corci l'omi dinù, tocchi da ssa catastrofa pianettaria è marcati anch'elli pè u sempre. E cunsequenze tremende di i fochi in Australìa ùn sò ancu misurate. Simu sicuru di una cosa. Hè un veru cataclìsimu mundiale. Per divvi, l'Australìa si puderebbe ingullà l'Auropa è ancu di più da a so superficìa. I fochi anu brusgiatu più di 10 millioni d'èttari, tombu una trentina di personni è più d'un milliardu d'animali, frà i quali 100.000 vache è pècure, arruinendu u mondu agrìculu, è parte sane di a so biodiversità pròpia, struttu millaie di case è casamenti, spiazzatu più di 100.000 personi, sparsu un cielu fumacciosu chì assuffoca l'omi è piatta u sole dapoi settimane è settimane. Ùn si sà quand'ella pianterà a castastrofa chì ripiglia fiatu malgratu a lotta tremenda di i spendifochi. Ùn si sà ciò ch'ellu sarà « u ghjornu dopu » culandi, è in u mondu. Forse u guvernu australianu ch'hà trascuratu u riscaldimentu climàticu per priurizà l'indùstrie à più pudè, forse serà smessu, o ferà u so mea culpa. Ma i rigretti ùn bàstanu più. Da l'Amazunìa à a Siberìa, l'Amèrica, l'Àfrica, l'Indunesìa, l'Auropa, l'Àrtica, è oghje l'Australìa, machje è fureste, frà e quale fureste primarie, anu brusgiatu cum'è mai. È cum'è mai scrìvenu cunsequenze tremende pè a pianetta. Sò 6375 megatonne di Co_2 chì sò stati sputati ind'è l'atmosfera in 2019. È u mostru ùn hè spentu in Australìa. ■ **Fabiana Giovannini.**

Arritti 2637:Arritti 2232 15/01/20 23:18 Page3

Cap'artìculu

Par **François Alfonsi**

Catalogne

Une crise européenne

Les caméras et les micros étaient nombreux ce lundi pour la première session 2020 du Parlement Européen. Les journalistes attendaient l'entrée de Karles Puigdemont et Tonì Comìn enfin reconnus comme députés européens.

Ces images, largement reprises par les médias catalans et sur les réseaux sociaux, sont une bouffée d'oxygène pour la démocratie européenne, même si l'absence d'Oriol Junqueras, resté enfermé dans les prisons espagnoles alors qu'il été lui aussi élu député européen, a terni l'événement, tout en soulignant avec force l'absurdité de la situation créée par l'Espagne.

En effet Puigdemont et Junqueras sont responsables des mêmes faits, l'un comme Président et l'autre comme vice-Président de la Generalitat de Catalunya qui a procédé à la convocation du referendum d'auto-détermination du 1er octobre 2017. L'un siège librement au Parlement Européen, et l'autre est emprisonné pour 13 années en Espagne : où est « l'État de droit » dont les juges espagnols nous rebattent les oreilles ?

La décision de la Cour de Justice de l'Union Européenne a ouvert à Puigdemont et Comìn les portes du Parlement de Strasbourg. Avant cela c'est même la porte de l'État français qui s'est ouverte, puisque le gouvernement Macron, un des plus zélés soutiens de l'Espagne, avait fait savoir que si Puigdemont et Comìn arrivaient en France, ils seraient aussitôt extradés vers l'Espagne pour rejoindre Junqueras en prison.

En juillet dernier, les dirigeants catalans étaient prudemment restés à Kehl, de l'autre côté du Rhin, alors même que dix mille catalans manifestaient devant le Parlement européen. Cette fois, grâce à la Cour de Justice Européenne, ils ont pu arriver jusqu'aux portes du Parlement Européen.

Désormais, c'est une nouvelle bataille qui commence pour que ne soit pas levée l'immunité parlementaire dont bénéficient les parlementaires catalans.

La Commission des Affaires Juridiques du Parlement sera saisie de cette demande. Ce n'est pas la première fois qu'un député, coupable d'avoir enfreint la loi, risque de perdre son immunité. À titre d'exemple celle de Jean Marie Le Pen avait été levée lors des procès qui lui ont été faits pour diffamation et tenue de propos antisémites. Le fait d'être parlementaire européen n'autorise pas à enfreindre les lois et règlements. L'immunité parlementaire ne vaut que pour des actes en relation directe avec son engagement politique, que chaque député doit pouvoir exercer en totale liberté.

Le débat à venir est donc du plus haut intérêt puisque les actes reprochés aux dirigeants catalans sont très clairement liés à leur engagement politique, qu'ils sont restés dans un cadre parfaitement démocratique puisqu'il s'agissait d'organiser un événement électoral, et que les seules violences perpétrées alors ont été celles des policiers espagnols.

Quand ils vont se prononcer, les députés de l'Europe entière ne pourront se limiter à leur appréciation de la situation espagnole, ou à leur appartenance à tel ou tel groupe. C'est leur propre liberté qui sera concernée par la jurisprudence que leur vote provoquera au profit des dirigeants despotes ou corrompus de l'Europe, actuels, ou à venir.

Le Président Tchèque est par exemple convaincu d'avoir détourné l'argent de la Politique Agricole Commune pour plusieurs millions d'euros : un député européen tchèque sera-t-il libre de dénoncer ces errements, ou bien lui retirera-t-on son immunité parlementaire à la demande des autorités judiciaires tchèques soumises au pouvoir politique ?

En rebondissant ainsi sur la scène du Parlement Européen, la crise catalane a démontré qu'elle était bel et bien une crise européenne. ■

Arritti 2637:Arritti 2232 15/01/20 23:18 Page4

Municipale

S'àprenu e permanenze !

A campagna hè lanciata è s'àprenu e permanenze ! E riunioni pùbliche, e distribuzioni di stampini è prugrammi in carrughju, i scontri cù l'elettori anu principiatu dapoi qualchi settimana digià, è s'àprenu e permanenze un pocu dipertuttu. Forza è ventu in puppa à e nostre squadre !!!

Bastia. In centru cità, corsu Paoli.
Bastia più forte inseme !

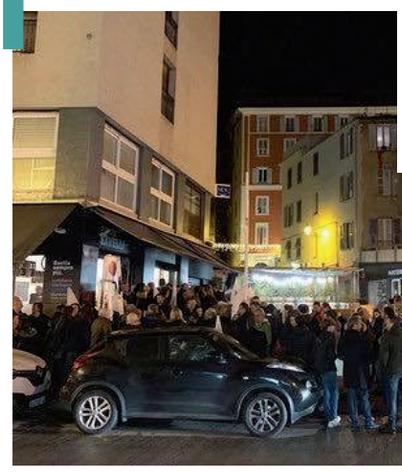

Sàbatu u 18.
S'apre a permanenza di Lupinu.

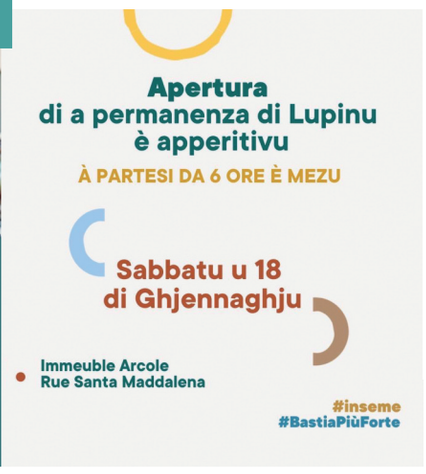

Aiacciu. Corsu Napuleone.
Aiacciu pà tutti !

Distribuzione in carrughju.

Biguglia. **S'apre a permanenza.**
Biguglia per tutti !
Vénari u 17, 6 ore. Casa di i Mori, RT 10.

Portivechju. Carrughju Pasteur.
Portivechju da fà !

Arritti 2637:Arritti 2232 15/01/20 23:18 Page5

La crise des déchets se cristallise à Vighjaneddu

Voilà plus de deux mois que le centre d'enfouissement de Vighjaneddu est bloqué par la population excédée d'être la victime expiatoire de l'incapacité collective de la Corse à mettre enfin en place une véritable politique de tri et de traitement des déchets. Lors de la réunion de Corti organisée par Zeru Frazu, leur porte-parole, Jean Peyreney, s'adressait tout autant aux élus qu'aux associations : il faut partager le fardeau et « en finir avec l'écologie du "pas chez nous, même pour un centre de compostage" ! »

L'histoire du site de Vighjaneddu est celle d'un site qui était d'abord une des multiples décharges sauvages de Corse qui fleurissaient dans l'anarchie la plus totale dans les années 80/90. Les deux décharges emblématiques étaient alors Teghime sur les hauteurs de Bastia, et Saint Antoine aux abords immédiats d'Aiacciu, qui réceptionnaient, dans des conditions difficilement imaginables pour qui ne les a pas connues, la plus grande part des déchets de l'île. Au début des années 2000, ces décharges ont enfin fermé, puis il y a eu en 2007 la création du Syvadec.

Certains groupes privés, à Tallone (STANECO), et à Prunelli di Fium'Orbu (STOC), avaient anticipé la carence criante des collectivités dans le traitement de leurs déchets en ouvrant des centres agréés au début des années 2000. Ils ont ainsi ouvert des « casiers » dans lesquels les OM se sont entassées jusqu'à les saturer. La stratégie du Syvadec a été de créer à son tour des centres d'enfouissement agréés en complément/concurrence des opérateurs privés. Et le mode opératoire a été de privilégier la Corse du Sud, les opérateurs privés ayant pris les devants en Haute Corse, et de proposer l'implantation de centres d'enfouissement sur le site de certaines des anciennes décharges, en vantant la fonction de « réhabilitation des sites » de ces projets.

C'est ainsi qu'ont été sélectionné les sites de Vicu et Vighjaneddu qui ont réceptionné durant quelques années les OM du département, principalement celles de l'agglomération ajaccienne. Ces implantations « au petit bonheur la chance » ont alors vite montré leur limite dans des sites pentus, où le creusement des casiers à déchets met en mouvement des terrassements gigantesques en raison du relief, et génère des cicatrices monumentales dans le paysage, sur des sites en surplomb immédiat des plaines et des fleuves avec des pollutions inévitables. Et, surtout le Syvadec a totalement fait l'impasse sur la nécessité de trier les déchets en amont, à contre-courant de toutes les politiques préconisées, et mises en œuvre, ailleurs en Europe.

À la place d'une ancienne décharge sauvage, certes polluante mais limitée et « paisana », les riverains ont vu s'élever des terrassements gigantesques pour aménager des trous pestilentiels. Aujourd'hui encore, le tri des fermentescibles n'est pas engagé ou presque (à l'exception de Calvi-Balagna), les centres de compostage sont inexistants (à l'exception d'un privé en Plaine Orientale), et le centre de Vicu a dû fermer sous la pression contestataire, ce qui ramène les déchets de Corse du Sud à se concentrer sur Vighjaneddu : presque 700.000 tonnes depuis son ouverture en 2010, et la promesse d'un « Viggianello 2 » porté par un privé, le projet Lanfranchi, auquel la Préfète de Corse vient de donner son feu vert, pour encore 600.000 tonnes, et une décennie au moins de nuisances, à commencer par celle des 65 camions qui tous les jours empruntent la minuscule voirie du village pour aller déverser leurs chargements venus de toute la Corse ou presque.

Après deux mois de blocage, le collectif Valincu Lindu refuse de laisser repartir l'exploitation du site. Son exigence est d'obtenir qu'après 10 années, Vighjaneddu en finisse enfin avec ce rôle de « poubelle de la Corse », qu'un plan d'ouvertures de centre de compostage des déchets organiques soit effectivement lancé avec des implantations précises, et que de nouveaux sites soient prospectés pour enfouir la part résiduelle des déchets non valorisés, sur des bases moins fantaisistes que celles que le Syvadec avaient utilisées en son temps : expertises géologiques, études d'impact, reliefs compatibles, etc.

La crise qui se cristallise à Vighjaneddu met tout le monde au pied du mur : administration, Syvadec, Exécutif et aussi associations. Il faudra une réponse collective si l'on veut le franchir durablement et dans un climat de dialogue. ■

François Alfonsi.

Arritti 2637:Arritti 2232 15/01/20 23:18 Page6

Rumenzule

Rossano Ercolini

Objectif Zéro déchet !

Le Collectif Zeru Frazu (du mouvement mondial pour le Zéro déchets) a fait fort. Samedi 11 janvier, il accueillait avec sa présidente Colette Castagnoli, Rossano Ercolini, président de Zero Waste, en Italie et au niveau mondial, et Golden Prize 2013 (Nobel de l'environnement) avec, dans sa ville pionnière de Capannori un taux de tri qui dépasse 88 % ! Tous les acteurs de la problématique du traitement des déchets en Corse étaient invités, de la Collectivité de Corse, qui élabore la stratégie, au Syvadec qui doit la mettre en application, en passant par l'État, les intercommunalités en charge de la collecte, les associations et collectifs de résidents, les communes, les élus territoriaux, le député européen, les partis politiques, et tout citoyen soucieux de cette problématique. L'amphi était plein, témoin de la situation « au pied du mur » dans laquelle se trouve la Corse. Le message clair. La volonté exprimée.
Seul regret : l'absence d'intercommunalités, du Syvadec et des présidents des deux grosses agglomérations de Bastia et Aiacciu. Voilà qui est clair aussi.

« *Quand les communautés se rassemblent, ce sont des moments inoubliables. C'est ainsi que l'on bâtit l'histoire. Le fait d'être là, de nous écouter, d'échanger, c'est le début de la solution au problème. Mais aux bonnes idées bien sûr, devront suivre les bonnes actions* », Rossano Ercolini, dont la traduction est assurée par Emmanuele Barbieri, fait part de son expérience avec conviction. C'est un bon communicant qui parle avec la certitude de ceux qui ont éprouvé les choses. La salle est conquise.

« **C'est nous qui construisons les barrières** *et nous limitons dans notre capacité à agir. Le fait de ne pas être ensemble, de s'isoler, nous porte à penser que seuls on ne peut strictement rien faire* » dit-il s'opposant au scepticisme, « *mais moi qui suit un petit maître d'école, je dis aux enfants, seuls nous sommes des gouttes d'eau, elles s'évaporent et il ne se passe rien, mais si les gouttes d'eau se rassemblent, elles sont la mer, elles sont l'océan du changement. C'est ça la démocratie !* » Des applaudissements nourris d'un amphithéâtre plein à craquer saluent le propos.

« *J'ai commencé par étudier ce que l'on retrouve dans les sacs des déchets non triés. C'est peu sexy mais c'est une façon très intéressante d'étudier notre modèle d'incivisme du côté sale. Si nous partons de ce côté obscur, de ce que nous jetons, nous pouvons réaliser la révolution écologique qui donnera toute son amplitude à une véritable démocratie.* »
L'action démarre en 1997 dans la province de Lucca où la région Toscane voulait bâtir deux incinérateurs. La première victoire a été de stopper ces projets. Puis, de « *réaliser que la force n'était pas seulement de dire non... parce que nous sommes tous des consommateurs, nous sommes tous des pollueurs. La perception du problème est fondamentale. Si nous nous percevons comme une partie du problème, nous prenons immédiatement conscience que nous sommes une partie de la solution* » dit encore Rossano Ercolini
Il rappelle la terrible crise des déchets à Naples, grâce à laquelle aujourd'hui en Italie on arrive à trier 55,5 % des déchets ! Il parle de ce congrès aux Philippine en 2009 « *où l'on m'a expliqué que le mot "crise" en langage oriental signifiait*

Capannori en quelques chiffres

2007. Première commune italienne à adopter l'objectif Zéro déchet, soit 46.000 habitants.
2019. 305 communes italiennes l'ont rejoint avec des chiffres atteignant jusqu'à 90% de tri, soit 7 millions d'habitants.
Moins 33% de production journalière de déchet par habitant en 15 ans.
50% des déchets organiques directement traités par les familles
70 emplois créés dans la réutilisation des appareils
900.000€ de matériaux récupérés dans les déchets
4 centres de réparation-recyclage (10 emplois)
1 centre de recherche Zéro Waste sur le résiduel
Taxes d'ordures ménagères les moins chères de Toscane (économie de 40% pour chaque famille). ■

Arritti 2637:Arritti 2232 15/01/20 23:18 Page7

"opportunité". Lorsque l'on trouve les déchets sur la route, ce n'est plus le temps des demi-mesures, il faut se retrousser les manches et résoudre le problème.» Aujourd'hui, 305 communes italiennes suivent l'exemple de Capannori, soit 7 millions d'italiens ! *«On peut agir !»* martèle Rossano Ercolini, *«non par une politique nationale, mais par un mouvement de terrain. Ce sont les citoyens qui font le changement !»*

Mais ils ont besoin *«de bons outils, de bons décideurs et de bons industriels»*. Il y a toute une organisation à mettre en place. Et surtout, de la solidarité : *«ou nous gagnons ensemble, ou nous perdons ensemble. Ou bien la Corse gagne, ou bien elle perd. C'est le message que doit comprendre le monde politique»*. Et de se poser en observateur avisé. *«Il y a beaucoup de choses à faire ici. J'ai vu les déchets dans la rue... Nous avons besoin de personnes et de politiques courageuses. Des gens qui ont le courage de monter sur le train de l'avenir, parce que si nous manquons ce train, il ne repassera pas.»*

Qu'elle est donc la méthode ? *«Il n'y a pas grand-chose à enseigner ou à apprendre : le porte à porte fonctionne !»* s'exclame Rossano Ercolini, *«il s'agit de bien organiser l'accueil de la fraction organique, c'est la question essentielle à traiter. Parce que c'est elle qui salit... la première collecte à faire c'est celle des bio déchets.»* Dans ce cadre, *«il faut encourager l'auto-compostage familiale. Les familles qui ont un bout de terrain, doivent produire elles-mêmes leur compost»*. Pour la Corse, il prône l'idée *«d'un grand site de compostage qui puisse traiter entre 50 et 100.000 tonnes.»* Et de rajouter : *«Je sais bien que la création de sites de traitement du compost peut générer des oppositions au sein des populations qui vivent autour de ces sites, du fait des craintes de nuisances mais on ne peut pas traiter la question des bio déchets sans un centre de traitement à même de créer du bon compost de qualité.»*

Quant aux autres produits, Rossano Ercoloni comme l'Union européenne mise sur l'économie circulaire. *«On sait qu'il y a là une mine urbaine... Dans la benne à ordure il n'y a pas que les produits écologiquement importants, il y a aussi de l'argent, de la valeur économique pour l'industrie manufacturière.»* Et la gestion de ces produits, papier, verre, plastique, métal, etc., *«a besoin de plateforme de tri pour optimiser leur valorisation. Plus le produit est propre, mieux il est rémunéré. Plus il est sale, moins il est rémunéré. Il faut ces plateformes industrielles.»* ...

Gilles Simeoni – extraits

Généralisation du tri au porte à porte, enjeu majeur de 2020

«Je reste persuadé que le chemin que propose Zeru Frazu en Corse, Zero Waste partout dans le monde, et notamment l'expérience qui a été menée par le Centro di Ricerca de Capannori, est le chemin qu'il faut prendre de façon générale pour sortir par le haut et construire un nouveau modèle de gestion des déchets.

Nous sommes actuellement dans une situation de crise, structurelle depuis longtemps, et conjoncturelle d'une gravité extrême, qui peut continuer à s'aggraver si nous n'inversons pas la tendance. Les choses ne se remettront pas dans l'ordre spontanément. Il faut des décisions politiques fortes, et il faut un engagement citoyen pour accompagner, traduire, mettre en œuvre ces décisions politiques.

Nous avons une vision globale qui à 95 pour ne pas dire à 100 % rejoint la vôtre. La priorité absolue, la condition nécessaire mais non suffisante pour sortir de la situation de crise, c'est de généraliser le tri à la source, et notamment le tri au porte à porte. C'est l'enjeu majeur de l'année 2020. Très concrètement nous y sommes prêts.

Notre offre est sur la table. Nous avons proposé un plan d'une envergure exceptionnelle pour la généralisation du tri au porte à porte, avec des moyens budgétaires, et des moyens humains. La Communauté d'Agglomération de Bastia et la Communauté d'Agglomération du Pays Ajaccien représentent 65 ou 70 % de la production d'ordures ménagères. Nous leur avons proposé de passer une convention avec des objectifs de tri au moins sur trois ans et avec un financement exceptionnel, aussi bien en fonctionnement qu'en investissement. J'ai eu une réponse de principe positive des deux. Avec la CAB, la convention est prête. Elle peut être signée dans les jours à venir. J'attends et j'espère que ce sera le cas aussi avec la CAPA. Si dans les 15 ou 20 premiers jours de janvier, nous signons ces deux conventions, nous allons donner un signal fort. La CAB et la CAPA vont nécessairement entraîner dans leur sillage les autres intercommunalités qui sont dans des situations plus difficiles. Nous allons les aider.

Si nous faisons cela, tout le reste peut commencer à être développé, parce que l'on va se donner confiance mutuellement. L'objectif pour nous aussi c'est d'arriver à 25.000 tonnes de déchets ultimes. Si tout le monde est sûr que dans 5, 6, 7 ou 8 ans, nous en serons là parce que nous l'avons décidé ensemble, la question des centres de stockage – et je me tourne vers les collectifs de Prunelli ou de Vighjaneddu, et vers celles et ceux qui, dans les autres intercommunalités pourraient accueillir un centre – ne se pose plus dans les mêmes conditions. Si nous trions les bio déchets, si nous recyclons, si nous généralisons le tri au porte à porte, si nous sommes certains même dans 7 ou 8 ans d'être à 25.000 tonnes de déchets résiduels, la question de leur recyclage ultime, ou même de stockage, n'est plus un problème. Y compris dans la période transitoire nous allons en sortir.

Enfin, le meilleur déchet est celui que l'on ne produit pas. Et pour une île, celui qui ne rentre pas dans l'île. Il y a eu des propositions de nos députés. Il faut se servir d'instruments qui existent comme par exemple la continuité territoriale. On doit faire des incitations tarifaires sur les emballages en vrac pour diminuer les entrées de plastique et de produits difficiles à recycler. J'ai eu aussi les autorités sardes, province de Gallura, et les Baléares avec qui nous avons des relations étroites depuis 2015, pour construire ensemble le premier modèle de vision et de gestion à l'échelle de deux territoires insulaires, la Sardaigne et la Corse. Il y a les mêmes problématiques. Vous avez démontré que l'on peut trier. Ils sont à 80%, nous sommes à 27%, il faut que l'on s'inspire de leurs expériences, que l'on échange, que nos enfants apprennent avec leurs enfants.

Il faut que l'on construise une économie circulaire, y compris en atteignant des effets de seuil par mutualisation avec les Sardes, que l'on contractualise, qu'on le propose à l'État et qu'on dise à l'Union Européenne, venez ici – *et nous avons commencé les contacts* –, ne regardez plus la Corse et la Sardaigne comme des territoires arriérés, regardez-les comme des territoires de Méditerranée qui veulent se projeter résolument dans le XXIe siècle en s'inspirant de ce qui a réussi ailleurs.

Si nous faisons cela, nous allons gérer notre crise aujourd'hui et nous allons préparer demain.» ■

Arritti 2637:Arritti 2232 15/01/20 23:18 Page8

Rumenzule

… **L'acceptabilité de ces centres,** pour le compost ou pour la valorisation des produits secs fait donc partie de la solution. Et d'inviter les maires et les citoyens à *«visiter en Italie, en France, dans toute l'Europe, des sites où on réalise ces opérations et où elles fonctionnent bien».* Simple bon sens: *«Si nous mélangeons, il y a les déchets, si nous trions, il y a les ressources! C'est la nouvelle politique du néolithique par rapport au paléolithique!»*
Pour 2030, la Directive européenne prévoit un minimum de 70% de déchets triés, il restera en Corse, 236.000 tonnes. Et pour pouvoir recycler au moins 70% des déchets, il faut collecter 80%. Soit un résiduel d'environ 50.000 tonnes. *«En France, à la différence de l'Italie, le TMB est vu en début de chaîne, mais cela n'est pas bon pour la valorisation. Avant de parler de TMB il faut absolument organiser le porte à porte!»* assène Rossano Ercolini. Un leitmotiv de Zeru Frazu qui provoque un tonnerre d'applaudissements.

Seul regret: l'absence d'intercommunalités, du Syvadec et des présidents des deux grosses agglomérations de Bastia et Aiacciu.

Rossano Ercolini appelle ces centres des *«fabriques de matériaux».* Ils récupèrent les métaux, les résidus de papier, bois, plastique. À la fin du cycle il reste environ 50% de déchets, soit 25.000 tonnes par an, moins de 10% des déchets produits annuellement et qu'il faut réduire progressivement, pour tendre vers le zéro déchet. *«C'est bien de recycler, mais c'est bien mieux de réparer et de réutiliser!»* dit Rossano Ercolini.

Rifiuti Zero ou Zero Waste identifie trois familles de déchets résiduels, les épluchures qui finissent dans la mauvaise poubelle. Le problème c'est le manque d'information, et la solution, informer et faire payer la production de déchets: *«moins je produis, moins je paie».* Pour les entreprises, l'économie peut être conséquente. Et de rappeler qu'à *«San Francisco, les restaurants forment leurs cuisiniers et leurs serveurs, tellement l'enjeu est important.»*
La seconde famille, ce sont tous les produits que l'on pourrait réparer et réutiliser: il faut créer des centres de réparation pour leur donner une deuxième vie. À Capannori, cinq centres ont été créés qui emploient 18 personnes. La troisième famille, ce sont les produits ni recyclables, ni réutilisables. *«On a identifié 24 produits que l'on a appelé "les deux fois douze salopards", regroupés dans le "petit musée des horreurs". Ce sont les fautes de création des producteurs ou de la grande distribution qui les commercialisent. Nous leur demandons moins d'emballages, moins de plastique, moins de produits difficilement recyclables. Ces 25.000 tonnes restantes sur l'estomac de la Corse, ne doivent pas l'être pour toujours. Il faut se donner un compte à rebours jusqu'à atteindre zéro!»* Et de citer plusieurs exemples de négociations avec les industriels pour les amener à changer. Le café Lavazza qui a fini par produire des bio capsules, ou Ferrero contraint de réduire les emballages polystyrène de ses thés froids.

Il faut créer de nouveaux produits, et si cela n'est pas possible, il faut qu'il le soit dans de nouveaux matériaux. Il est impératif notamment de traiter le problème dramatique du plastique. *«En 2050, il y aura dans la mer plus de plastiques que d'animaux marins. Nous sommes la première génération qui a tenté de transformer nos océans en poubelles, et nous avons appelé cela le progrès!»*
Quant à l'incinération c'est une solution trompeuse. *«Pour créer un incinérateur il faut cinq ans, ce n'est pas une solution surtout face à l'urgence. Cette proposition abusive va de pair avec les usines de TMB qui produisent du plastique. Les incinérateurs ont besoin d'être alimentés en plastique, or l'Europe prône la réduction de la production de plastique.»*

Rossano Ercolini invite à valoriser les maires qui ont mis en route le tri en Corse et il propose au président du Conseil Exécutif de se concentrer sur les deux grandes villes et leurs agglomérations qui produisent les trois-quarts des déchets de la Corse. *«Si l'on trouve une solution ici, le problème est en grande partie résolue.»*
Enfin, il annonce qu'il reviendra une troisième fois en Corse dans six mois pour y organiser une conférence internationale sur la gestion des déchets des îles méditerranéennes. Corse, Sardaigne, Baléares, Chypre, Malte... sont confrontées aux mêmes difficultés.
«Merci de cette proposition qui rejoint une proposition du Conseil Exécutif de Corse, a répondu le président Gilles Simeoni. La Corse n'est pas seule. La Corse est une île méditerranéenne, partie prenante de l'Union européenne et elle a vocation à être un trait d'union entre le nord et le sud de la Méditerranée. Nous souhaitons contribuer, malgré nos problèmes, et je dirais même à cause de ces problèmes, à une réponse qui soit véritablement innovante, originale, totalement inscrite dans la logique du zero waste» (lire en p7). Reste à redoubler d'efforts. Les besoins et la complexité du problème ont largement alimenté le débat qui a suivi, en présence de Gilles Simeoni, François Sargentini, pour l'Office de l'Environnement de la Corse, Roxane Barthelemy, maire de Sant'Antuninu représentant la communauté de communes de Calvi-Balagna, qui a mis en place le tri à la source, la préfète Josiane Chevalier s'est faite représentée par la Directrice de la Dreal de Corse. Personne pour le Syvadec. Dont acte. ■
Fabiana Giovannini.

Una settimana una parolla

(O duie, o micca, sfidàtevi di e « parolle parolle parolle... »)

Latte

U vinu rende l'ochji rossi imbacati è u latte rende i denti bianchi.
Pruverbiu amaricu.

Salute à tutte è à tutti. A parolla chì ci interessa sta settimana hè « latte ». « *Latte è vinu, toscu finu; vinu è latte, lascia scumbatte* ». Poi parlà, tù, chì per cuntentatti, ci vurebbe u latte di a ghjallina ! « *Ma u latte, l'ai sempre nant'à e labbre* ». Basta : brìlluli è latte, lascia scumbatte.
A parolla vene da... u latinu, bravu ! Si tratta di *lac* o *lacte* (dipenderebbe di u principiu di a parolla chì seguita : *lac* davant'à un cunsunante, *lacte* davant'à una vucale). U latinu pupulare hà fattu di stu nèutru u maschile *lactem*, chì hà datu parolle in tutte e lingue rumàniche : spagnolu *leche*, talianu *latte*, occitanu *lach*, català *llet,* ecc. In grecu, truvemu γάλα (gala), chì piglia parechje forme : γαλακ- (galak-), γαλακτ- (galact-), γλακ- (glak-), γλακτ- (glakt-). T'anu tutte a listessa ràdica : l'indoeuropeanu **glkt-*. « *Saetta, èranu forti à prununzià sta lingua tenebrosa* ». Nò, ci vole à sapè chì dopu ci sò e vucali chì si mèttenu indrentu, puru non scritte. Fendu à l'accorta, sta ràdica spieca u latinu è u grecu, ma dinù l'armenianu *kat'n*. « *Và bè, voli dì chì ghjè cumplicatu à cuncepì quandu ùn hai micca fattu i studii. A dicu dunque chjaru è forte : ùn ci capiscu un caulufiore !* » Sì pardunatu : avìa fattu a scumessa d'insignavvi cum'ellu si presenta una ràdica indoeuropeana.
Esìstenu parechje sorte di latte : quellu di i mammiferi chì pò esse condensatu, pasturizatu, pulvarosu, fermentatu..., quellu di certe piante (fiche, noci di coccò, amàndule, soia) è ancu u latte ghjargastrolu di l'acelli, tale i culombi. Dui sèculi nanz'à Cristu, pè un dettu, i Chinesi svilupponu a pruduzione di latte di soia chì pocu à pocu rimpiazzò u latte animale.
D'appressu à i dati archeozoològichi, u bestiame neuliticu ghjuvava prima à u trasportu, u travagliu di forza è u latte, invece chì a pruduzione di carne firmò u resultatu di a caccia. À a stessa èpica, si pruducia in Auropa casgiu è butiru. Si pò dinù mintuvà a legenda greca : u ciucciu Erculu si sarebbe lampatu nant'à Era da suchjà u latte. Ma à spiccera, appena di latte si scappò in celu, fendu a via lattea. In quantu à l'eroe, u latte l'avia resu immurtale. Più tardi, ind'a Roma antica, omu aduprava u latte di sumera per lavassi, chì si pensava ch'ellu rendia a pelle bianchiccia è mòrbida. Infine, ind'a mitulugia scandinava, Auðhumla era a vacca chì dete u so latte à u primu èssere vivu, u gigante Ymir.
Eccu l'ora di a canzona : www.youtube.com/watch?v=jAfshbIFqGk ■ **Marina Chovin.**

Edmond Simeoni a toujours été grandement attachée à la jeunesse, à son rôle au sein de notre société. *« Nous avons, surtout vous avez, l'occasion de détruire, sans violence aucune, tous les liens de la sujétion. Le peuple corse a un droit imprescriptible à la vie, à la liberté, à la maîtrise de son destin, à la démocratie, à la paix. Il sera libre parce que sa démarche est conforme à l'Histoire et au droit des peuples à disposer d'eux-mêmes. Il se développera dans le cadre de la Méditerranée et de l'Union Européenne »* leur lançait-il sur son blog le 6 novembre 2015, avec cet appel pressant : *« La Corse a un besoin vital de sa jeunesse, de ses filles et garçons, de ses jeunes enfants dont plus de 40.000 à l'école primaire, pour s'émanciper et construire la Nation. Elle sera au rendez-vous, j'en suis certain, parce qu'elle partage avec toutes et tous, Corses d'origine ou d'adoption, Corses d'ici ou de la diaspora, cette passion de l'île, cette exigence de liberté et de dignité, sa soif d'humanisme qui, adossées au Droit, ne peuvent que triompher. Dumane... »* Deux ans plus tard, le 14 novembre 2017, alors que s'entamait la construction du « Paese da fà », il leur adressait une nouvelle « Lèttera à a giuventù corsa » qui a conservé toute son acuité. Extraits.

A ghjuventù

« Vous avez le privilège de vivre une période importante, déterminante, de l'Histoire de la Corse et de notre Peuple et je l'espère, d'en devenir les acteurs.
Tout dans ce Pays doit être repensé et le plus souvent réformé, par une révolution claire, bien agencée et surtout pacifique.
Il est indispensable, vital et prioritaire de substituer la démocratie, l'éthique, la responsabilité, la solidarité sociale au clanisme opaque, inefficace, fossoyeur du civisme. Il ne peut y avoir aucun compromis sur ces plans.
Votre rôle sera important, au sein de la société civile, dans la conception, l'organisation, le fonctionnement de la nouvelle société qui reposera beaucoup aussi, sur l'éducation et la formation, ainsi que sur la création d'un développement économique, naturellement durable et plus équitable.
Mais la tâche la plus complexe sera la transition – sans rupture – entre une économie en panne ou mal orientée, une société trop souvent archaïque et déresponsabilisée, vers la création progressive et concertée d'un projet de société qui fasse appel, outre les valeurs d'humanisme et d'éthique, à tous les éléments de la modernité (NTIC, ENR, économie de la connaissance, requalification du tourisme, passage progressif à l'agriculture biologique, rôle essentiel de la prévention en matière de santé, généralisation du sport , d'une bonne hygiène de vie, de l'apprentissage, de la culture , du dialogue et de la médiation et non pas l'utilisation de la violence, etc.).
La Corse, par ses immenses atouts, (10 milliards d'Euros d'épargne, richesses naturelles et humaines majeures tant dans l'île que dans la diaspora, sa volonté de liberté – attestée par des siècles de résistance contre toutes les agressions – et d'identité, faite de tolérance et de partage...), peut et doit construire un Pays neuf, moderne, ouvert.
Par votre âge, vous avez le privilège d'être en première ligne pour cette tâche exaltante. Elle ne nécessite pas de s'inféoder à un quelconque parti ou mouvement, – fut-il le nôtre –, de souscrire à une quelconque idéologie, de vous caporaliser ; l'essentiel est de souscrire à un socle de valeurs – la démocratie, le travail, la solidarité – qui transcende les options partisanes, vous ouvre sur le monde, en citoyens et citoyennes responsables.
Depuis le début de la lutte contemporaine et toute ma vie, j'ai eu confiance en la Corse, en la légitimité de sa lutte pour la liberté, en son émancipation. J'ai confiance dans la jeunesse et en général dans le Peuple Corse, pour donner à sa terre un destin de développement, de paix et de fraternité avec tous les peuples.
Quel que soit votre choix, impliquez-vous, débattez, partagez ; c'est l'heure de l'action. » ■

Les messages d'Edmond Simeoni i messaghji

Arritti 2637:Arritti 2232 15/01/20 23:19 Page10

La fièvre de la campagne des municipales monte de quelques dixième de degrés, quelques permanences restent à ouvrir sous peu. Il semblerait s'agir d'une fièvre plutôt torpide mais pas forcément bénigne. Elle affecte d'avantage les candidats que le corps social électoral, la Nomenclature semble-t-il...

A frebba...

par Max Simeoni

D'ici le premier tour des élections municipales, le 15 mars, la fièvre de la campagne devrait croître. Le deuxième tour du résultat éminent aura sa dose de suspens car il conditionnera l'élection majeure de la Collectivité de Corse, les Territoriales l'année suivante.
La ligne de front est mal dessinée, comme les autres lignes du développement durable de l'île (domaine maritime, espaces agricoles, constructibles ou non). Les traits sont faits avec une plume sergent major sortie d'un tiroir ancien ou un feutre noir. Face à une majorité désunie, Pè a Cosica (PNC + Corsica Lìbera) amputée de Femu a Corsica, pas d'opposants susceptibles pour le moment de lui tenir la dragée haute.

Dans l'émiettement de la gauche, seule Emmanuelle de Gentile, comme membre de la direction du PS, offre aux électeurs socialistes une garantie idéologique et elle reste sur la liste du Maire de Bastia au titre de l'ouverture. Quant au PRG, il repose sur un retour de la famille Zuccarelli et du Président Tati, sans majorité à la CAB. Core in Fronte peut recueillir des mécontents natios.
Les autres candidats de gauche prendront sans doute date selon leurs scores, au mieux pour le premier tour ou pour les scrutins à venir et les coalitions qui peuvent s'imposer.
Comme d'habitude les sujets concernent la majorité qui présente un bilan plutôt positif, souligne le temps qu'il faut pour réaliser les objectifs de ses promesses électorales, la difficulté de digérer la fusion des Conseils Généraux dans la toute récente naissance de l'Assemblée Unique tout en limitant le passif hérité du système des clans, avec le peu d'enthousiasme du Pouvoir parisien pour ne pas dire son hostilité...

Il faut un minimum de lucidité pour continuer la route vers l'émancipation du Peuple Corse. Il ne faut pas compter sur les élections pour des institutions dont les compétences et les moyens ne sont pas suffisants. L'autonomie large est incontournable ainsi que la coofficialité pour la langue.

La droite est bicéphale, une tête déterminée « régionaliste », l'autre investie par le parti a perdu du sourire.
Les opposants agitent des moulinets de déchets, la pollution, des vagues dans la desserte des ports secondaires, des embauches et des dépenses excessives, bref ils font feu de tout bois...
Dans deux mois, un bras de fer va suivre avec ce qui restera de barques tenant à flots ou de débris surnageant. Celui des Territoriales dans un an sur la lancée enlisée par la non-fusion des autonomistes en 2018, la mise en place de l'Assemblée Unique et les Communautés de communes. C'est un chemin escarpé, éreintant, à risques, qui ne permet pas de l'aborder en ordre dispersé avec un pouvoir central jacobin. Et encore moins si on le parcourt les lunettes de l'électoralisme sur le nez.

Il faut un minimum de lucidité et un fort engagement pour continuer la route historique vers l'émancipation du Peuple Corse toujours menacé de disparition. Il ne s'agit pas de spéculation. Les chiffres sont accablants.
160.000 habitants en 1960. 18.000 Pieds Noirs recasés en 1962 par la Somivac sous l'égide d'une directive donnant la priorité aux « migrants ». En pratique même un limousin pouvait avoir la priorité dans l'attribution des lots. L'exil des Corses a continué. Le réservoir d'hommes vidé, la terre insulaire a été vouée au tout tourisme pour être rentabilisée dans l'intérêt de sa Métropole, le choix fait suite au rapport secret de *l'Hudson Institut* de 1972 n'était ni plus ni moins que le coup de grâce, la noyade de ce qui restait de notre Peuple. Tout tourisme et apport massif de population. Un véritable génocide un peu étalé dans le temps. Et il se poursuit : 5.000 nouveaux arrivants par an et plus de constructions à visée locative que dans toute la Métropole.
Le minimum de lucidité n'est pas de compter sur les élections pour des institutions dont les compétences et les moyens ne sont pas suffisants au niveau de la survie du Peuple sur sa terre en proie à des mécanismes programmés pour qu'il disparaisse.
L'autonomie large est incontournable ainsi que la coofficialité pour la langue. Le rapport de l'Unesco de 2002-2003 sur les langues régionales ou minoritaires l'atteste sans aucune équivoque.
Faisons et gagnons le mieux possible les élections, mais sachons que dans le cadre des statuts particuliers octroyés par le pouvoir jacobins, seules, elles ne mènent à rien.

Il faut une révolution civique. Elle passe par les natios unis pour faire sauter les verrous du jacobinisme de la République. Elle passe par un parti organisé au sein du Peuple pour lui faire partager les mécanismes à l'œuvre, pour qu'il ne se laisse pas abuser par des demi-mesures qui ne sont pas des petits pas vers le bien collectif des Corses, mais des leurres, des anesthésiants pour l'endormir pour toujours. Si ce parti arrive à lui faire partager ce diagnostic, le Peuple Corse trouvera les moyens de faire front et de s'en sortir.
C'est un drame historique avec comme possible un seul battu, un seul perdant, notre Peuple... mort. On ne sauve pas un Peuple par procuration. ■

Arritti 2637:Arritti 2232 15/01/20 23:19 Page11

Essai réussi pour l'Initiative citoyenne européenne

Plus d'un million de signatures pour la diversité linguistique !

Bonne nouvelle en ce début d'année : l'initiative européenne « Minority SafePack - un million de signatures pour la diversité en Europe » est une réussite ! Plus d'un million de signature ont été validées par la Commission Européenne, désormais obligée de s'en saisir. Voilà qui ouvre de nouvelles portes pour nos langues !

Souvenez-vous, ARRITTI a relayé la pétition « Minority SafePack - un million de signatures pour la diversité en Europe » en 2018. Il s'agissait d'une pétition lancée à l'échelle de l'Europe pour promouvoir la diversité linguistique.

L'Initiative Communautaire Européenne (ICE) est un moyen de démocratie directe offert aux citoyens européens. Adopté en 2012 par l'Union européenne dans le cadre du Traité de Lisbonne, l'outil consiste à obliger la Commission européenne à prendre en compte toute initiative qui reçoit le soutien d'au moins un million de citoyens âgé d'au moins 18 ans et vivant dans au moins sept pays membres de l'Union Européenne. Jusqu'ici seulement 4 initiatives avaient été validées par la Commission (sur une cinquantaine de tentatives depuis 2012). C'est le cas désormais pour la pétition « Minority SafePack - un million de signatures pour la diversité en Europe » ! Au total, 1 320 053 signatures ont été récoltées dans 28 États membres, dont 1 128 385 ont été validées ! C'est une avancée pour les langues minoritaires, mais c'est aussi une avancée en faveur de la démocratie européenne par la parole donnée aux citoyens. Voilà qui rejoint la demande formulée depuis des mois par les « gilets jaunes » : ce que ne fait pas la France, l'Europe le permet, certes de manière encadrée, mais réelle. Par ce biais, qui jusqu'ici avait du mal à se mettre en place, les citoyens européens peuvent contribuer à mettre en place une politique européenne dans le domaine où ils souhaitent intervenir.

La Commission européenne doit maintenant rencontrer les organisateurs de la pétition pour construire le contenu qui peut être proposé. Une audition publique sera ensuite organisée par le Parlement européen, pour proposer une législation ou prendre d'autres mesures non législatives si cela suffit.

Minority Safepack proposait 11 axes d'actions. Deux* n'ont pas été retenus par la Commission, mais les neuf autres l'ont été ! Et ils intéressent très largement les défenseurs de la langue corse et la Collectivité de Corse en particulier pourra s'en saisir. Il s'agit de :

- protéger et promouvoir la diversité culturelle et linguistique au sein de l'Union ;
- adapter les programmes de financement afin d'en faciliter l'accès aux langues régionales et minoritaires ;
- créer un centre de la diversité linguistique qui renforcera la conscience de l'importance des langues régionales et minoritaires, promouvra la diversité à tous les niveaux et sera essentiellement financé par l'Union européenne ;
- adapter les règles générales applicables aux missions, aux objectifs prioritaires et à l'organisation des fonds structurels, de façon qu'il soit tenu compte de la protection des minorités et de la promotion de la diversité culturelle et linguistique, pour autant que les actions à financer tendent au renforcement de la cohésion économique, sociale et territoriale de l'Union ;
- modifier le règlement relatif au programme « Horizon 2020 » aux fins d'améliorer la recherche sur la valeur ajoutée que les minorités nationales et la diversité culturelle et linguistique peuvent apporter au développement social et économique dans les régions de l'Union ;
- modifier la législation de l'Union afin de garantir une quasi-égalité de traitement entre les apatrides et les citoyens de l'Union ;
- introduire un droit d'auteur uniforme qui permettrait de considérer l'ensemble de l'Union comme un marché intérieur en matière de droits d'auteur ;
- modifier la directive 2010/13/UE en vue d'assurer la libre prestation de services et la réception de contenus audiovisuels dans les régions où résident des minorités nationales ;
- exempter par catégorie des projets promouvant les minorités nationales et leur culture de la procédure prévue à l'article 108, paragraphe 2, du TFUE.

La Fédération Régions & Peuples Solidaires qui avait participé à la diffusion de la pétition en France, de même que l'ALE qui a fait campagne auprès de ses membres en Europe, se réjouissent bien évidemment de cette nouvelle.

Avvanzemu. Aspettendu, cuntinuate à zifrà a petizione da ch'elle càmpinu e nostre lingue per dalli fiatu è forza ! ■

Fabiana Giovannini.

** Le renforcement à l'intérieur de l'Union de la place des citoyens qui appartiennent à une minorité nationale, dans le but de veiller à ce que leurs préoccupations légitimes soient prises en compte lors de l'élection des députés au Parlement européen ; et des mesures efficaces de lutte contre les discriminations et de promotion de l'égalité de traitement, y compris en ce qui concerne les minorités nationales.*

Continuez à signer la pétition : http://chng.it/mrkSySB2L4

Déjà près de 16000 signataires !

FIGARI SOLE
SAS en liquidation
Au capital de 1 000 euros
Siège social : C/O Joël ROSSI, Tarabucetta, 20114 FIGARI
Siège de liquidation : Au domicile du président, 10 Rue des Vignerons, 57420 MARIEULLES
514484294 RCS AJACCIO

Aux termes d'une décision en date du 30/11/2019, l'associé unique a décidé la dissolution anticipée de la Société à compter du 30/11/2019 et sa mise en liquidation amiable sous le régime conventionnel.
Monsieur Francis Joseph Jules SIMONCINI, demeurant 10 Rue des Vignerons, 57420 MARIEULLES, ancien Président de la Société, a été nommé en qualité de liquidateur, avec les pouvoirs les plus étendus pour réaliser les opérations de liquidation et parvenir à la clôture de celle-ci.
Le siège de la liquidation est fixé au domicile du président, 10 Rue des Vignerons, 57420 MARIEULLES.
C'est à cette adresse que la correspondance devra être envoyée et que les actes et documents concernant la liquidation devront être notifiés.
Les actes et pièces relatifs à la liquidation seront déposés au Greffe du Tribunal de commerce d'AJACCIO, en annexe au Registre du commerce et des sociétés.

Pour avis, Le Liquidateur

AVIS DE CONSTITUTION DE SAS

Aux termes d'un acte sous seing privé en date du 12 décembre 2019, il a été constitué une société.
Forme : Société par actions simplifiée
Dénomination sociale : TIGRE CORSE DISTRIBUTION
Objet social : achat, vente de pièces détachées pour tous véhicules automobiles
Siège social : lot N°4 Z.I. de tragone 20620 BIGUGIA
Durée : 99 ans
Capital social : 6 000 euros divisé en 60 actions de 100 euros
Clauses d'agrément : Les actions sont librement cessibles entre actionnaires uniquement avec agrément à la majorité donné par décision de l'assemblée générale des associés.
Président : Monsieur Patricio OLIVEIRA CARDOSO, résidence a canonica bat B route de l'aéroport 20290 LUCCIANA
Directeurs Généraux : - Monsieur Manuel DOS PASSOS RIBEIRO CARDOSO, 6 villa Marie Gracieuse Cardo 20200 BASTIA
- Madame Mario DO CARMO DA SILVA OLIVEIRA 6 villa Marie Gracieuse Cardo 20200 BASTIA
Immatriculation : RCS de Bastia

Pour avis, Le Président.

Abbunàtevi !

❒ 55 € un annu/un an
❒ 34 € sei mesi/six mois
❒ 82 € u stranieru/étranger

ARRITTI
5 Bd H. de Montera - 20200 Bastia
✆ 09 65 32 16 90 - Fax : 04 95 31 64 90
arritti2@wanadoo.fr - www.arritti.corsica

SARL COCCI CASH
SOCIÉTÉ À RESPONSABILITÉ LIMITÉE
AU CAPITAL DE 7 500 EUROS
PORTE A 450 000 EUROS
SIÈGE SOCIAL : LIEUDIT ORENAGGIO
20169 BONIFACIO
441 481 595 RCS AJACCIO

Par décision du 31 décembre 2019, l'associée unique a décidé une augmentation du capital social de 222 000 euros par incorporation de réserves, et de 220 500 euros par apports en numéraire, ce qui entraîne la publication des mentions suivantes :
Ancienne mention : Capital social : 7 500 euros
Nouvelle mention : Capital social : 450 000 euros
Aux termes de cette même décision, l'associée unique a décidé d'ajouter à l'objet social l'activité de supermarché, et de modifier en conséquence l'article 2 des statuts.

Pour avis, La Gérance

AVIS DE CONSTITUTION DE SAS

Aux termes d'un acte sous seing privé en date du 12 décembre 2019, il a été constitué une société.
Forme : Société par actions simplifiée
Dénomination sociale : GARAGE AUTO PASSION CORSE
Objet social : négoce, location, réparation de tous véhicules automobiles
Siège social : lot N°4 Z.I. de tragone 20620 BIGUGIA
Durée : 99 ans
Capital social : 10 euros divisé en 10 actions de 1 euro
Clauses d'agrément : Les actions sont librement cessibles entre actionnaires uniquement avec agrément à la majorité donné par décision de l'assemblée générale des associés.
Président : Monsieur Patricio OLIVEIRA CARDOSO, résidence a canonica bat B route de l'aéroport 20290 LUCCIANA
Directeur Général : Monsieur Manuel DOS PASSOS RIBEIRO CARDOSO, 6 villa Marie Gracieuse Cardo 20200 BASTIA
Immatriculation : RCS de Bastia

Pour avis, Le Président.

AVIS DE PUBLICITE

Suivant délibération d'une A.G.E du 06/01/2020, les associés de la SCI LE FRANCE, Société Civile Immobilière au capital de 79 273,49 euros, R.C.S. : BASTIA 399 050 830, Ont décidé à compter du 6 janvier 2020 de transférer le siège social :
Ancien siège : 1, montée Impératrice Eugénie – 20200 Bastia
Nouveau siège : 1 rue Adolphe Landry – 20200 Bastia.
Les statuts ont été modifiés en conséquence.

Pour avis, les co-gérants

AVIS

Par un acte SSP en date du 10/01/2020, il a été constitué une SCI ayant les caractéristiques suivantes : La SCI Paulo au capital de 1000 euros sise au 6 rue Sollacora, 20000 Ajaccio, dont l'objet est l'acquisition et la gestion par le bail, location ou tout autre forme de tous immeubles et biens immobiliers et notamment le local situé au 6 rue Antoine Sollacora, Ajaccio ainsi que toutes opérations financières, mobilières ou immobilières de caractère purement civil et se rattachant directement ou indirectement à cet objet et susceptible d'en favoriser la réalisation d'une durée de 20 ans gérée par le gérant Jacques Louis Colombani demeurant au 1 rue Emmanuel Arène, 20000 Ajaccio.
La société sera immatriculée au RCS de Ajaccio.

SCI DECORATION
SOCIETE CIVILE IMMOBILIERE EN LIQUIDATION
AU CAPITAL DE 1 600 EUROS
SIEGE SOCIAL : LIEUDIT CAVALLO MORTO
20169 BONIFACIO
SIEGE DE LIQUIDATION : CAVALLO MORTO
20169 BONIFACIO
435 091 962 RCS AJACCIO

AVIS DE DISSOLUTION ANTICIPEE

L'Assemblée Générale Extraordinaire réunie le 31 décembre 2019 a décidé la dissolution anticipée de la Société à compter du même jour et sa mise en liquidation amiable sous le régime conventionnel dans les conditions prévues par les statuts et les délibérations de ladite assemblée.
Elle a nommé comme liquidateur Monsieur Guillaume COLLAVOLI, demeurant à Cavallo Morto, 20169 Bonifacio, pour toute la durée de la liquidation, avec les pouvoirs les plus étendus tels que déterminés par la loi et les statuts pour procéder aux opérations de liquidation, réaliser l'actif, acquitter le passif, et l'a autorisé à continuer les affaires en cours et à en engager de nouvelles pour les besoins de la liquidation.
Le siège de la liquidation est fixé à Cavallo Morto, 20169 Bonifacio. C'est à cette adresse que la correspondance devra être envoyée et que les actes et documents concernant la liquidation devront être notifiés.
Les actes et pièces relatifs à la liquidation seront déposés au Greffe du Tribunal de commerce d'Ajaccio, en annexe au Registre du commerce et des sociétés.

Pour avis, Le Liquidateur

SCI DECORATION
SOCIETE CIVILE IMMOBILIERE EN LIQUIDATION
AU CAPITAL DE 1 600 EUROS
SIEGE SOCIAL : LIEUDIT CAVALLO MORTO
20169 BONIFACIO
SIEGE DE LIQUIDATION : LIEUDIT CAVALLO MORTO - 20169 BONIFACIO
435 091 962 RCS AJACCIO

AVIS DE CLOTURE DE LIQUIDATION

L'Assemblée Générale réunie le 31 décembre 2019 au siège de liquidation a approuvé le compte définitif de liquidation, déchargé Monsieur Guillaume COLLAVOLI, demeurant à Cavallo Morto, 20169 Bonifacio, de son mandat de liquidateur, donné à ce dernier quitus de sa gestion et constaté la clôture de la liquidation à compter du jour de ladite Assemblée.
Les comptes de liquidation seront déposés au greffe du Tribunal de commerce d'Ajaccio, en annexe au Registre du commerce et des sociétés.

Pour avis, Le Liquidateur

RÉSILIATION DE CONTRAT DE LOCATION GERANCE

Le contrat de location gerance établi entre Mme Kuentz Madeleine Maria 5 rue Ferdinand Pauriol 13005 Marseille sous le RCS 310 178 595 et Mme Giudicelli Evelyne Parsilie Nadia Hotel L'Incudine 20124 Zonza sous le RCS 401 203 583 pour un fond de commerce de Hôtel Restaurant L'Incudine boissons non alcoolisées saisonnier situé à 20124 Zonza a pris fin par anticipation le 31 décembre 2019.

ARRITTI • Fondateur propriétaire du titre et de la publication de presse : Max Simeoni • Directeur de la publication : François Alfonsi • Rédactrice en chef : Fabiana Giovannini • Gérant de la sarl d'exploitation Prumuzione Nustrale : Marc Battistini • Rédaction : 5 bd de Montera, 20200 Bastia • Tél. 09 65 32 16 90 - Tél./Fax 04 95 31 64 90 • arritti2@wanadoo.fr • Réalisation : ProInfoComm Consulting • Imprimeur : Stamperia Sammarcelli - Biguglia • www.arritti.corsica • CP 0422C82046 • ISSN 1262